



## **INSTRUCCIONES PARA CUMPLIMENTAR LA SOLICITUD. Cursos de profesorado en red (INTEF)**

---

### **ÍNDICE**

1. ACCESO A LA CONVOCATORIA .....	2
2. REGISTRO EN LA APLICACIÓN.....	2
2.1. Usuarios no registrados .....	2
2.2. Usuarios registrados.....	3
3. PROBLEMAS DE ACCESO .....	3
4. CUMPLIMENTACIÓN DE LA SOLICITUD .....	3
4.1. Nueva solicitud.....	3
4.2. Obtener el borrador impreso de la solicitud .....	9
5. PRESENTACIÓN DE LA SOLICITUD .....	10
6. SEGUIMIENTO DE LA SOLICITUD.....	12
7. Flujograma de presentación de solicitudes .....	12

#### **NOTA GENERAL:**

**Sólo se podrá realizar una solicitud por persona.**

**No se pueden realizar solicitudes colectivas.**

La dirección de correo electrónico para requerir información general acerca de la convocatoria es [formacionenred@mecd.es](mailto:formacionenred@mecd.es). Por favor, especifique bien el asunto de su consulta para que podamos atenderle lo antes posible. Para problemas técnicos específicos de uso de la sede electrónica, a través de esta web obtendrá respuesta:

<https://sede.educacion.gob.es/ayuda-sede/solucionador-problemas.html>

La solicitud se realizará a través de la [sede electrónica del Ministerio de Educación, Cultura y Deporte](#).



## 1. ACCESO A LA CONVOCATORIA

<https://sede.educacion.gob.es/tramite/login/inicio.jjsp?idConvocatoria=1083>

## 2. REGISTRO EN LA SEDE

Para participar en este trámite es necesario estar registrado en la sede electrónica del Ministerio de Educación, Cultura y Deporte.

### 2.1. Usuarios no registrados

Desde la página de acceso, si se pulsa la opción **Iniciar sesión con cl@ve para personas físicas** se puede acceder con las siguientes opciones:

- Certificado electrónico o DNIe (no es necesario estar registrado en Cl@ve a diferencia de las dos opciones siguientes)
- Cl@ve pin de la AEAT
- Cl@ve permanente de la Seguridad Social

En estos tres casos no es necesario registrarse porque se realiza un autoregistro al identificarse.

GOBIERNO DE ESPAÑA MINISTERIO DE EDUCACIÓN, CULTURA Y DEPORTE Sede electrónica

Está usted en: Sede electrónica > Trámites y Servicios Trámites y Servicios Ayuda general

Información convocatoria

Cursos de Formación en Red del Profesorado (Convocatoria 2018-2ª edición) N1 N2 N3 N4

cl@ve Iniciar sesión con cl@ve Más información (DNIe/Certificado electrónico, Cl@ve pin, Cl@ve permanente, Ciudadanos UE) Acceder

SEDE Iniciar sesión con usuario sede

Usuario (DNI/NIE): Contraseña: Acceder

Si no está registrado Registrarse Por favor, regístrese

Incidencias Ayuda Olvidé mis datos / Ayuda para entrar

Plazo de presentación: Abierto Cerrado Usuario identificado mediante Clave

Nivel de acceso: N1 Usuario/contraseña N2 Usuario/contraseña con reg. presencial N3 Certificados software N4 Certificados hardware

Navegadores recomendados: Web optimizada para Internet Explorer 8.x o superior y Mozilla Firefox 3.x Información sobre los certificados que admite el sistema: Este sistema de información admite certificados de la FNMT, el DNIe y certificados de cualquier otra autoridad de certificación reconocida por la plataforma @firma. Utilidades complementarias a trámites y servicios: Registro electrónico. Consulta de códigos de identificación de documentos (CSV).

© Ministerio de Educación, Cultura y Deporte W3C WA2-AA NCAG 1.0 Accesibilidad Mapa del sitio Contacte V 119 (build 31.0.156)

Si se utiliza Iniciar sesión con usuario sede es necesario previamente pulsar el botón **Registrarse**



## 2.2. Usuarios registrados

Desde la página de acceso, acceda de una de estas formas formas:

- Iniciar sesión con Cl@ve -> Acceder
- Iniciar sesión con usuario sede -> Acceder

Para poder crear o presentar la solicitud, si su documento de identificación es un DNI o NIE, es necesario haber iniciado sesión con Cl@ve o haber realizado la verificación de identidad ese mismo día.

Si tienen cualquier duda sobre el código que se les solicita pueden consultar el documento:

[https://sede.educacion.gob.es/tramite/documentos/ayuda\\_identidad.pdf](https://sede.educacion.gob.es/tramite/documentos/ayuda_identidad.pdf)

Si se realiza la inscripción con pasaporte o documento equivalente en el caso de extranjeros la verificación debe realizarse escaneando el documento y adjuntándolo en el espacio disponible para ello.

## 3. PROBLEMAS DE ACCESO CON USUARIO SEDE

Puede ocurrir que ya esté registrado porque participó en convocatorias anteriores o en cualquier otro trámite con el Ministerio y no recuerde sus datos de acceso:

- Su usuario debe ser su NIF o NIE o número de pasaporte.
- El IDESP/IXESP es el número de serie que se encuentra bajo la fecha de nacimiento en el DNI.
- Si no recuerda su contraseña pero tiene acceso al correo o al teléfono móvil con que se registró, utilice el botón de la imagen en las diferentes opciones disponibles.



Si no puede solucionar su problema de esta manera, acuda a esta dirección <https://sede.educacion.gob.es/ayuda-sede/solucionador-problemas.html>.

Si no puede verificarse debe enviar un correo a [formacionenred@mecd.es](mailto:formacionenred@mecd.es). Se le creará una nueva solicitud y el sistema le enviará un email para que pueda finalizar.

Una vez registrado y verificado, debe pulsar la opción "Volver" a fin de iniciar una nueva solicitud.

## 4. CUMPLIMENTACIÓN DE LA SOLICITUD

### 4.1. Nueva solicitud

Una vez que se accede al trámite, durante la fase de presentación estará habilitado el

botón **Nueva solicitud** . Pulsando sobre él, nos creará una solicitud.



Nuestra pantalla de trabajo nos informará del estado actual de la solicitud y las diferentes acciones que podemos realizar sobre ella. Estas acciones irán cambiando en función del estado de la misma.

La solicitud se crea en estado **En borrador**, lo cual implica que podemos modificarla cuantas veces queramos y en periodos temporales diferentes.

Es importante tener en cuenta que la sesión en la plataforma caduca a los 30 minutos de inactividad. Esto significa que todo lo que se haya rellenado sin guardar se perderá si el usuario no muestra actividad. Se recomienda utilizar el botón de **Guardar** frecuentemente.

Una vez hayamos completado todos los campos necesarios de nuestra solicitud y estemos conformes con su contenido, podemos pasar a **presentarla**.

Al crearse la solicitud, ésta consta de una primera página con (1) los datos identificativos generales y (2) la opción de recuperar los datos aportados a la solicitud de la edición anterior de los cursos de Formación en Red; después hay cuatro páginas más con la información que es necesario incluir en la solicitud (si elige en la primera página "hacer pre carga de los datos con los datos de su solicitud del año anterior", la mayor parte de los datos ya estarán cumplimentados).

**Cursos de Formación en Red del Profesorado** (\*)Datos de carácter obligatorio

Guardar

Índice de la solicitud Índice Navegación 1 2 3 4 5 Siguiente >>

Datos identificativos del usuario y pre carga de la solicitud con datos de solicitudes anteriores

**Datos identificativos del usuario**

Tipo documento (\*) DNI Documento (\*)

**Datos personales**

Nombre (\*) Primer Apellido (\*) Segundo apellido Documento escaneado: + info. Fecha de caducidad del documento (\*) Sexo (\*)

(A) Si su documento de identidad **no** es un NIF o un NIE, debe incorporar en este campo una copia escaneada del mismo

(B) Si su documento de identidad es un NIF o un NIE, debe especificar en este campo la fecha de caducidad del mismo

**Precarga con datos de solicitud de la anterior convocatoria**

Habilitado para hacer pre carga de los datos: Si

Eleja si quiere hacer pre carga de los datos con los datos de su solicitud del año anterior (\*): No

**Si quiere sustituir los datos de la solicitud por los del año anterior**

Si realizó solicitud en la edición anterior de los cursos, verá "Si" Y entonces podrá elegir cargar directamente los datos de la solicitud de la edición anterior

Índice de la solicitud 1 2 3 4 5 Siguiente >>

Guardar

Si ha elegido la pre carga de los datos incorporados en la solicitud de la edición anterior, verá un mensaje similar a éste en la parte superior de la página siguiente:



## Mensajes

► Se ha realizado la precarga de los datos. Compruébelo consultando las siguientes paginas de la solicitud.

Puede modificar y actualizar cualquier dato precargado en toda la solicitud.

La página dos corresponde a la selección del curso solicitado, y a la incorporación (o verificación) de los datos personales.

### Página dos

Guarda

Índice de la solicitud Índice Navegación 1 2 3 4 5 Siguiete >>

**Datos identificativos**

**Curso seleccionado**

Seleccionar el curso (\*):  Desplegable: Curso que solicita

**Nacionalidad y dirección postal**

Nacionalidad (\*): + info.  Buscar Limpiar

País de residencia (\*): + info.  Buscar Limpiar

Comunidad Autónoma :  Buscar Limpiar

Provincia :  Buscar Limpiar

Localidad :  Buscar Limpiar

Domicilio (lugar de residencia) (\*):

Código Postal :

**Datos de comunicación / notificación**

Estos datos se utilizarán a la hora de establecer comunicación en caso de cualquier incidencia. Por defecto se cargan con los datos de la solicitud anterior, o de la presencia electrónica, o de la solicitud de inscripción.

Correo electrónico (\*): + info.

Teléfono móvil (\*): + info.

Índice de la solicitud << Anterior 1 2 3 4 5 Siguiete >>

Guarda

Los campos marcados con asterisco son obligatorios para poder confirmar la solicitud.

Se puede navegar entre páginas, bien mediante el índice situado en la parte superior izquierda o pulsando sobre los números de las páginas en la parte superior derecha.

Al navegar de una página a otra se guardan los datos introducidos, validándolos previamente, y asegurando que la información introducida es correcta. Si hay algún problema aparecerá en la parte superior de la página, dos tipos de información:

- **Errores**, implican que los datos introducidos no son correctos, bien por su propia definición o en relación con otros campos. En este caso no permite guardar, ni navegar hasta que se solucione el problema. Aparecen sobre un fondo rojizo.



- **Mensajes**, indican que ciertos datos son obligatorios para confirmar la solicitud, pero nos permite guardar y navegar por la misma. Aparecen sobre un fondo amarillo.

**Cursos de Formación en Red del Profesorado.**

**Errores** Cerrar errores. ✖

- ▶ En caso de ser funcionario, debe completar el campo **Número de registro personal**
- ▶ Solo puede **Añadir datos del Centro** si no lo ha encontrado en el buscador de Centro de destino seleccionado del Registro de Centros y por lo tanto **ha seleccionado el valor OTRO**
- ▶ Al contener errores la solicitud, no se ha podido añadir el campo
- ▶ En caso de ser funcionario, debe completar el campo **Número de registro personal**
- ▶ Solo puede **Añadir datos del Centro** si no lo ha encontrado en el buscador de Centro de destino seleccionado del Registro de Centros y por lo tanto **ha seleccionado el valor OTRO**

**Mensajes** Cerrar mensajes. ✖

- ▶ El campo "Especialidad" es obligatorio
- ▶ El campo "Código y denominación del centro" es obligatorio
- ▶ El campo "¿Se encuentra en comisión de Servicios en otro destino?" es obligatorio
- ▶ El campo "Certificado de Servicios en el presente curso (Anexo III de la convocatoria)" es obligatorio

(\*)Datos de carácter obligatorio

Guardar

Detallaremos el comportamiento de algunos campos singulares:

- Los campos que pueden dar lugar a dudas llevan asociados una etiqueta **+info** que completa la información necesaria para trabajar con ellos.
- Campos **de tipo buscador**: no permiten introducir el valor, hay que seleccionarlo de las opciones que nos presentan. Pulsamos el botón **Buscar** y luego podemos introducir un filtro para limitar el número de resultados. Una vez que aparezcan estos, debemos marcar el elegido y pulsar el botón **Aceptar**. Ejemplo campos Cuerpo docente, Especialidad, etc.

**Datos administrativos**

Funcionario (incluyendo funcionarios de carrera e interinos) (\*):

Número de registro personal:

Cuerpo docente (\*):

Especialidad (\*):

Centro de destino seleccionado del Registro de Centros



**Cursos de Formación en Red del Profesorado.**  
**Busqueda Cuerpo docente**

**Mensajes** Cerrar mensajes. ✖

► Pulse "Aceptar" sin seleccionar ningún valor para eliminar el contenido actual.

Introduzca el texto de búsqueda :

Lista de resultados:

- 0511-CATEDRÁTICOS DE ENSEÑANZA SECUNDARIA
- 0508-DOCENTE DE ENSEÑANZA SECUNDARIA, A EXTINGUIR
- 0590-PROFESORES DE ENSEÑANZA SECUNDARIA

Diagrama de flujo de la interfaz de búsqueda:

- 1: Campo de texto de búsqueda con el valor "secundaria".
- 2: Botón "Buscar".
- 3: Lista de resultados de búsqueda.
- 4: Botón "Aceptar".

- **Criterios añadibles:** son campos o conjuntos de campos que no vienen incorporados a la solicitud porque son específicos para cada solicitante y debe escoger los que añade. Ejemplo: Si no ha encontrado su centro en el buscador, seleccione de la lista de valores y pulse el botón "Añadir datos de centro".

Si no ha encontrado su centro en el buscador, seleccione de la lista de valores y pulse el botón "Añadir datos de centro" :

En este caso hay que seleccionar el tipo de criterio que se quiere añadir de la lista de valores existente, y pulsar el botón **Añadir datos de centro** que aparece a su derecha.

Antes de añadir, la aplicación intenta guardar y dispara las validaciones correspondientes. Si alguna no se cumple, no dejará guardar ni tampoco añadirá el criterio seleccionado.

Los criterios añadibles, igual que se pueden añadir, se pueden eliminar. *Hay que tener cuidado porque se eliminará de golpe todo el centro.*

- **Campos de tipo fichero:** en este caso se trata de incorporar un fichero seleccionando desde la ventana de diálogo del sistema operativo. Existen validaciones para el tamaño de los ficheros a incorporar. Ejemplo: Certificado de Servicios en el presente curso (Anexo III de la convocatoria).

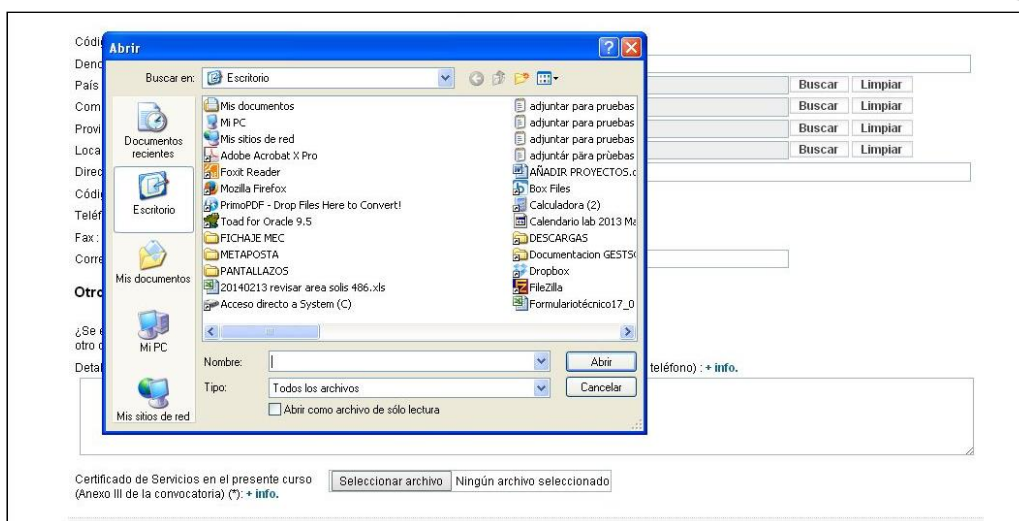

En la página tres, tras la consignación de los datos profesionales, figura el campo (de tipo fichero) para entregar el certificado requerido para participar en la presente convocatoria (**Anexo III**: Certificado de estar prestando servicios en el presente curso. Este documento debe estar **firmado** y contar con el **sello del centro educativo**). La fecha del certificado tiene que estar **dentro del plazo de presentación de solicitudes**. No se admitirán certificaciones anteriores, fechadas fuera del plazo de presentación de solicitudes.



Las páginas cuatro y cinco están dedicadas a recoger las evidencias de los méritos que figuran en el baremo de la Convocatoria.

Si responde "No" a la alegación de méritos, por favor no responda a los campos relativos a ese mérito en el formulario:





**Baremo de méritos (1/2)**

**Funcionario docente**

Ser funcionario docente de carrera(\*):

Documento acreditativo (título administrativo, o copia del BOE en el que aparezca su nombramiento como funcionario de carrera):

---

**Director**

Desempeño actual del cargo de director/a en centros docentes, en centros de profesores y recursos o instituciones análogas(\*):

Documento acreditativo: ¿se acredita este mérito en el Anexo III ya presentado?:

---

**Otro cargo**

Desempeño actual del puesto de coordinador/a de ciclo, jefe/a de seminario, departamento o división de centros públicos docentes, asesor/a de formación permanente o director/a de un equipo de orientación educativa y psicopedagógica o las figuras análogas que cada administración educativa establezca(\*):

Documento acreditativo: ¿se acredita este mérito en el Anexo III ya presentado?:

---

**Participación en proyectos**

Participación en proyectos de investigación o de innovación educativa desde el curso académico 2008/2009(\*):

Dejar en blanco si se ha respondido "No" a la pregunta anterior

#### 4.2. Obtener el borrador impreso de la solicitud

En cualquier momento puede obtener una copia impresa del contenido de su solicitud. Dentro de la acción **modificar solicitud** o **ver solicitud** disponemos del enlace **Imprimir borrador** que nos generará un pdf con la información de toda la solicitud.



**Este borrador es de trabajo y no supone haber solicitado el curso.**



Trámites y Servicios - Minis... x https://sede.educacion.gob... x

https://sede.educacion.gob.es/tramite/verSolicitudCompleta.tjsp?idSolicitud=352725&idUsuario=3067104&idConvocatoria=139&numero...

Aplicaciones Enlaces útiles MECD GG LOCAL TRAMITE LOCAL PRODUCCION PREPRODUCCION

GOBIERNO DE ESPAÑA MINISTERIO DE EDUCACIÓN, CULTURA Y DEPORTE

### Cursos de profesorado en red (INTEF)

**Datos identificativos**

**Curso seleccionado**  
Seleccionar el curso

**Datos personales**

Nacionalidad	
Tipo documento	DNI
Documento	88888888K
Nombre	JUAN
Primer Apellido	ESPAÑOL
Segundo apellido	ESPAÑOL
Sexo	
País de residencia	
Comunidad Autónoma	
Provincia	
Localidad	
Domicilio (lugar de residencia)	
Código Postal	

**Datos de comunicación / notificación**

Estos datos se utilizarán a la hora de establecer comunicación con los solicitantes, para avisar de una notificación por comparencia electrónica, o de cualquier incidencia. Por defecto se cargan con los datos de registro del usuario, pero pueden modificarse si es necesario.

Correo electrónico	pablo.vicente@meod.es
Teléfono móvil	666666666

**Datos profesionales**

**Datos administrativos**  
Funcionario (incluyendo funcionarios de carrera e interinos)  No

Número de registro personal

NO VALIDO P  
REGISTRADO  
BARRADO

## 5. PRESENTACIÓN DE LA SOLICITUD

Una vez hemos completado toda la solicitud, procedemos a utilizar la opción **Presentar solicitud**. Si todo es correcto la solicitud se confirma, y queda presentada. Para ello, pulse sobre "Volver" en la parte superior derecha de la pantalla:

Está usted en: Sede electrónica > Trámites y Servicios

### Trámites y Servicios

Modificar mis datos

Imprimir borrar +info Volver Cerrar sesión

### Cursos de Formación en Red del Profesorado.

Mensajes Cerrar mensajes

Acción de guardar realizada correctamente. Para continuar puede seguir cumplimentando la solicitud, o si ya ha finalizado, pulsar el botón volver para seleccionar el siguiente paso del proceso de tramitación

(\*Datos de carácter obligatorio)

Y pulse después sobre "Presentar solicitud" bajo el cuadro azul de síntesis de los datos de su solicitud:



Está usted en: Sede electrónica > Trámites y Servicios

## Trámites y Servicios

[Modificar mis datos](#)

[+Info](#) [Volver](#) [Cerrar sesión](#)

### Cursos de Formación en Red del Profesorado.

Fase actual: Presentación      Plazo:  - Plazo Abierto

[Nueva solicitud](#) [Copiar solicitud](#)

Número total de solicitudes: 1

Solicitante:

Código solicitud:	Estado: En borrador
Fecha creación:	Fecha confirmación:
Fecha registro:	Fecha última modificación:
Observaciones:	

[Ver solicitud](#) [Modificar solicitud](#) [Presentar solicitud](#)

Y finalice y presente su solicitud al pulsar en el botón "Presentar solicitud"

Está usted en: Sede electrónica > Trámites y Servicios

## Trámites y Servicios

[Modificar mis datos](#)

[Imprimir borrador](#) [+Info](#) [Volver](#) [Cerrar sesión](#)

### Cursos de Formación en Red del Profesorado.

(\*) Datos de carácter obligatorio

#### CONFIRMAR SOLICITUD

La confirmación de la solicitud lleva consigo el bloqueo de la misma, esto supone no poder modificar ninguno de sus datos. Para realizar dicha acción pulse sobre el botón "Confirmar". Pulse sobre los botones "Anterior" o "Siguiente" para desplazarse por el formulario. Para cancelar la acción, pulse sobre el botón "Volver".

[Presentar solicitud](#)

Índice de la solicitud 1 2 3 4 5 Siguiente >>

Su solicitud habrá pasado al estado "Presentada", con lo que habrá finalizado el proceso de presentación de su solicitud.

Solicitante:

Código solicitud: FRED42/0	Estado: Presentada
Fecha creación:	Fecha confirmación:
Fecha registro:	Fecha última modificación:
Observaciones:	

[Ver solicitud](#) [Ver histórico](#) [Solicitar paso a borrador](#)



## 6. SEGUIMIENTO DE LA SOLICITUD

A través de la Sede, los solicitantes podrán hacer un seguimiento del estado de su solicitud, y en caso de que la Administración estime que sea necesario completar o subsanar algún aspecto de la misma, se comunicará con ellos mediante notificación por comparecencia. Esta notificación tendrá avisos de cortesía basados en correos electrónicos enviados a la dirección de email suministrado en su solicitud, por ello deberá cerciorarse de que son correctos y de uso habitual.

Los solicitantes dispondrán de un CAU (Centro de Atención a Usuarios) cuya dirección de correo electrónico es:

- [formacionenred@mecd.es](mailto:formacionenred@mecd.es) para cualquier aspecto general de la convocatoria.

Y

- <https://sede.educacion.gob.es/ayuda-sede/solucionador-problemas.html> para cualquier incidencia técnica relativa a la Sede electrónica del Ministerio.

## 7. Flujograma de presentación de solicitudes

